



**Turismo**  
vol. 3 n° 5

# Estadísticas de turismo internacional

Enero de 2019

# Informes Técnicos. Vol. 3, nº 41

ISSN 2545-6636

## Turismo. Vol. 3, nº 5

Estadísticas de turismo internacional

Enero de 2019

ISSN 2545-6776

Instituto Nacional de Estadística y Censos (INDEC)

Queda hecho el depósito que fija la ley nº 11.723



Esta publicación utiliza una licencia Creative Commons.  
Se permite su reproducción con atribución de la fuente.

Responsabilidad intelectual: Lic. Silvia Amiel, Mag. Guillermo Izurieta

Colaboradores: Lic. Karina Abad, Abg. Julieta Broese, Marta Castro, Flavia Cervigni, Virginia Fariña, Sol Filgueira, Marcelo Insua, Lic. Isabel Lauría, Marcelo Monzón, Cecilia Perezlindo, Lic. César Procopio, Lionel Rodríguez, Anl. Sist. Fabián Tartaglia, DG Andrea Varela, Agustina Zapata, encuestadores y plantel de data entry

Responsabilidad editorial: Lic. Jorge Todesca, Mag. Pedro Lines

Directora de la publicación: Mag. Silvina Viazzi

Coordinación de producción editorial: Lic. Marcelo Costanzo

Buenos Aires, marzo de 2019

### Publicaciones del INDEC

Las publicaciones editadas por el Instituto Nacional de Estadística y Censos pueden ser consultadas en [www.indec.gov.ar](http://www.indec.gov.ar) y en el Centro Estadístico de Servicios, ubicado en Av. Presidente Julio A. Roca 609 C1067ABB, Ciudad Autónoma de Buenos Aires, Argentina. El horario de atención al público es de 9:30 a 16:00.

También pueden solicitarse al teléfono (54-11) 5031-4632

Correo electrónico: [ces@indec.gov.ar](mailto:ces@indec.gov.ar)

Sitio web: [www.indec.gov.ar](http://www.indec.gov.ar)

Twitter: [@INDECArgentina](https://twitter.com/INDECArgentina)

Facebook: [/INDECArgentina](https://www.facebook.com/INDECArgentina)

Instagram: [@indecargentina](https://www.instagram.com/indecargentina)

Calendario anual anticipado de informes:

[www.indec.gov.ar/calendario.asp](http://www.indec.gov.ar/calendario.asp)



#### Signos convencionales:

- \* Dato provisorio
- ° Dato estimado por extrapolación, proyección o imputación
- Cero absoluto
- . Dato no registrado
- ... Dato no disponible a la fecha de presentación de los resultados
- /// Dato que no corresponde presentar
- s Dato confidencial por aplicación de las reglas del secreto estadístico

# Índice

Pág.

<b>Resumen ejecutivo</b>	<b>3</b>
<b>Introducción</b>	<b>4</b>
<b>Vía aérea internacional</b>	<b>4</b>
<b>Cuadro 1.</b> Flujo receptivo y emisoro de turistas internacionales. Vía aérea internacional. Enero de 2019	4
<b>Cuadro 2.</b> Turismo receptivo. Llegadas de turistas no residentes por vía aérea según país de origen y aeropuerto. Total del país. Enero de 2019	5
<b>Cuadro 3.</b> Serie histórica. Turismo receptivo y emisoro. Vía aérea internacional. Total del país. Enero 2018-enero 2019	5
<b>Encuesta de Turismo Internacional</b>	<b>6</b>
<b>Aeropuerto Internacional de Ezeiza y Aeroparque Jorge Newbery. Enero de 2019</b>	<b>6</b>
<b>Cuadro 4.</b> Flujo receptivo y emisoro de turistas internacionales y saldo. Aeropuerto Internacional de Ezeiza y Aeroparque Jorge Newbery. Enero 2018-enero 2019	6
<b>Turismo receptivo</b>	<b>7</b>
<b>Gráfico 1.</b> Turismo receptivo. Turistas según residencia habitual. Aeropuerto Internacional de Ezeiza y Aeroparque Jorge Newbery. Enero de 2019	7
<b>Gráfico 2.</b> Turismo receptivo. Estadía promedio según residencia habitual de los turistas. Aeropuerto Internacional de Ezeiza y Aeroparque Jorge Newbery. Enero de 2019	7
<b>Turismo emisoro</b>	<b>8</b>
<b>Gráfico 3.</b> Turismo emisoro. Turistas según país de destino. Aeropuerto Internacional de Ezeiza y Aeroparque Jorge Newbery. Enero de 2019	8
<b>Gráfico 4.</b> Turismo emisoro. Estadía promedio según país de destino. Aeropuerto Internacional de Ezeiza y Aeroparque Jorge Newbery. Enero de 2019	8
<b>Anexo estadístico</b>	<b>9</b>
<b>Notas técnicas del turismo internacional</b>	<b>11</b>



# Estadísticas de turismo internacional

Enero de 2019

## Resumen ejecutivo

### Turismo emisor y receptor. Vía aérea internacional



Cantidad de turistas por aeropuertos internacionales del país. Enero de 2019

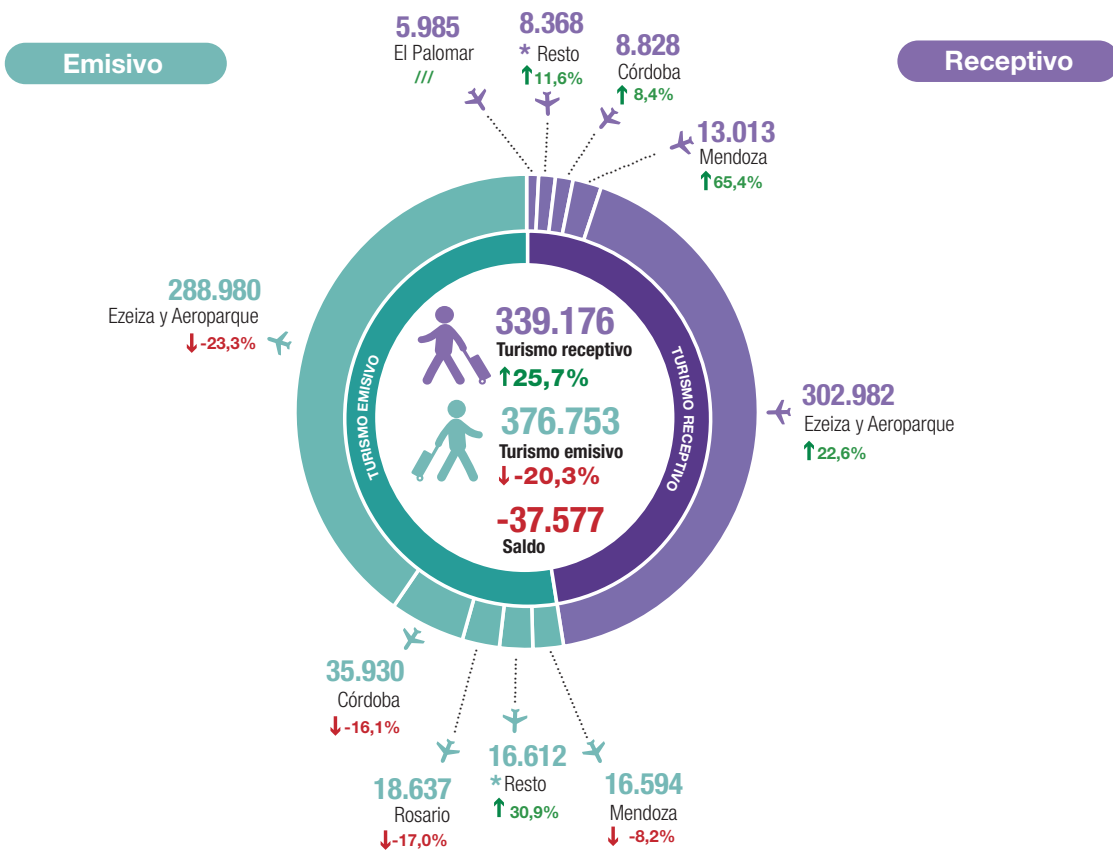

\* Resto menos de 5.000 turistas

\* Resto menos de 5.000 turistas

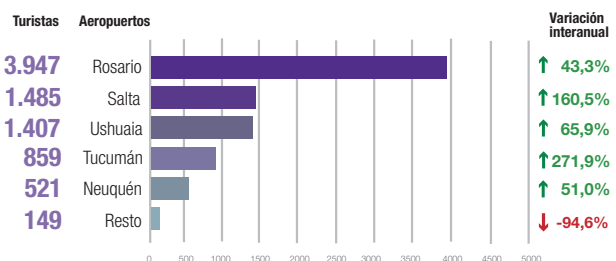
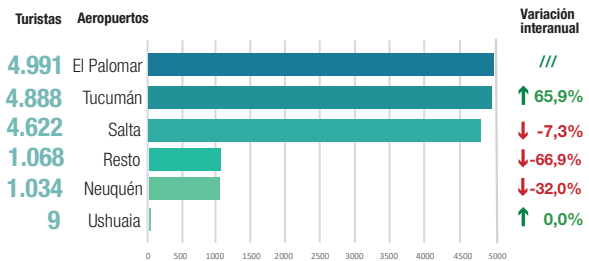

↑ ↓ Variación porcentual respecto a igual período del año anterior.

## Introducción

En el presente informe, se muestran los datos del movimiento mensual referidos al turismo receptivo y emisor de la totalidad de los aeropuertos internacionales del país por vía aérea internacional<sup>1</sup>.

Además, se presentan las estimaciones provenientes de la Encuesta de Turismo Internacional, correspondientes a la cantidad de turistas y pernoctaciones de enero de 2019 para el Aeropuerto Internacional de Ezeiza y el Aeroparque Jorge Newbery.

### Vía aérea internacional

En enero de 2019, se estimaron 339,2 mil llegadas de turistas no residentes a la Argentina, con un incremento interanual de 25,7%. Ezeiza y Aeroparque concentraron el 89,3% de las llegadas de turistas no residentes, con un incremento interanual de 22,6%.

Las salidas al exterior alcanzaron un total de 376,8 mil turistas residentes, cifra que registró un descenso interanual de 20,3%. Los aeropuertos de Ezeiza y Aeroparque representaron el 76,7% de las salidas de turistas residentes en el período analizado, con una disminución de 23,3% respecto al mismo período del año anterior.

El saldo de turistas internacionales en el mes de enero resultó negativo en 37,6 mil para toda la vía aérea internacional.

**Cuadro 1. Flujo receptivo y emisor de turistas internacionales. Vía aérea internacional. Enero de 2019**

Aeropuertos internacionales	Turismo receptivo*			Turismo emisor*		
	Enero de 2019	Variación interanual	Participación	Enero de 2019	Variación interanual	Participación
	Miles de turistas	%	%	Miles de turistas	%	%
<b>Total</b>	<b>339,2</b>	<b>25,7</b>	<b>100,0</b>	<b>376,8</b>	<b>-20,3</b>	<b>100,0</b>
Ezeiza y Aeroparque (1)	303,0	22,6	89,3	289,0	-23,3	76,7
Córdoba (1)	8,8	8,4	2,6	35,9	-16,1	9,5
Mendoza (1)	13,0	65,4	3,8	16,6	-8,2	4,4
Rosario	3,9	43,3	1,2	18,6	-17,0	4,9
El Palomar (2)	6,0	///	1,8	5,0	///	1,3
Salta	1,5	160,5	0,4	4,6	-7,3	1,2
Tucumán	0,9	271,9	0,3	4,9	65,9	1,3
Neuquén	0,5	51,0	0,2	1,0	-32,0	0,3
Ushuaia	1,4	65,9	0,4	0,0	0,0	0,0
Resto de aeropuertos (3)	0,1	-94,6	0,0	1,1	-66,9	0,3

(1) Datos estimados a través de la Encuesta de Turismo Internacional.

(2) A partir de diciembre de 2018, el aeropuerto El Palomar se habilitó para la operación de vuelos internacionales.

(3) Comprende todos los aeropuertos del país, excepto los desagregados en el cuadro.

<sup>1</sup> Ver notas técnicas.

Se destacaron las llegadas de turistas europeos, que ascendieron a 84,3 mil, cifra que representó un aumento interanual de 16,7%. En segundo lugar, las llegadas de 82,6 mil turistas brasileños, que aumentaron 46,5% interanual, luego siguieron con 52,2 mil llegadas, los turistas de “Estados Unidos y Canadá”, con un incremento de 15,2%. En el resto de los aeropuertos, sin tener en cuenta Ezeiza y Aeroparque, la afluencia del turismo receptivo registró un aumento de 59,7%, respecto del mismo mes del año anterior; los principales países emisores fueron: Chile y el grupo de países de “Resto de América”.

**Cuadro 2. Turismo receptivo. Llegadas de turistas no residentes por vía aérea internacional según país de origen y aeropuerto. Total del país. Enero de 2019**

País de origen	Total aeropuertos*		Ezeiza y Aeroparque*		Resto de aeropuertos* (!)	
	Turistas no residentes	Variación interanual	Turistas no residentes	Variación interanual	Turistas no residentes	Variación interanual
	Miles	%	Miles	%	Miles	%
<b>Total</b>	<b>339,2</b>	<b>25,7</b>	<b>303,0</b>	<b>22,6</b>	<b>36,2</b>	<b>59,7</b>
Bolivia	8,5	8,7	7,9	6,3	0,7	48,0
Brasil	82,6	46,5	76,5	44,8	6,0	73,4
Chile	27,3	56,3	19,2	41,2	8,1	109,4
Paraguay	8,3	14,5	6,6	-4,3	1,7	347,4
Uruguay	3,7	16,7	3,5	16,9	0,2	12,2
Estados Unidos y Canadá	52,2	15,2	46,8	16,0	5,4	9,4
Resto de América	48,9	24,8	41,7	19,5	7,2	67,8
Europa	84,3	16,7	78,5	15,6	5,8	34,2
Resto del mundo	23,3	11,5	22,3	10,4	1,1	41,8

(!) Comprende todos los aeropuertos del país, excepto los aeropuertos de Ezeiza y Aeroparque.

**Cuadro 3. Serie histórica. Turismo receptivo y emisivo. Vía aérea internacional. Total del país. Enero 2018-enero 2019**

Período	Vía aérea internacional				
	Turistas no residentes	Variación interanual	Turistas residentes	Variación interanual	Saldo
	Miles	%	Miles	%	Miles de turistas
<b>Año 2018*</b>	<b>2.760,0</b>	<b>7,5</b>	<b>4.485,3</b>	<b>-0,7</b>	<b>-1.725,3</b>
Enero*	269,8	8,7	473,0	20,5	-203,2
Febrero*	196,0	4,9	484,4	14,3	-288,4
Marzo*	216,2	1,3	456,0	11,2	-239,8
Abril*	217,4	9,0	414,9	15,5	-197,6
Mayo*	191,0	4,8	391,2	5,5	-200,2
Junio*	175,4	-0,8	335,9	-2,6	-160,4
Julio*	234,4	6,9	377,7	-4,6	-143,3
Agosto*	227,4	7,4	335,3	-11,9	-108,0
Septiembre*	225,3	11,8	328,4	-10,8	-103,1
Octubre*	237,9	6,6	332,5	-17,3	-94,5
Noviembre*	274,6	12,3	276,6	-19,8	-2,0
Diciembre*	294,6	13,4	279,4	-13,6	15,3
<b>Año 2019*</b>	<b>///</b>	<b>///</b>	<b>///</b>	<b>///</b>	<b>///</b>
Enero*	339,2	25,7	376,8	-20,3	-37,6

# Encuesta de Turismo Internacional (ETI)

## Aeropuerto Internacional de Ezeiza y Aeroparque Jorge Newbery. Enero de 2019

En enero de 2019, se estimó un total de 303,0 mil llegadas de turistas no residentes, cifra que presentó un aumento interanual de 22,6%.

Las salidas al exterior de turistas residentes alcanzaron 289,0 mil, lo que significó un descenso de 23,3% con respecto al mismo mes del año anterior.

El saldo de los turistas internacionales resultó positivo en 14,0 mil, como consecuencia de la diferencia entre el flujo de llegadas de turistas no residentes y las salidas al exterior de turistas residentes. De este modo, enero presentó saldo favorable, por lo que se mantiene el mismo comportamiento desde noviembre del año 2018.

**Cuadro 4. Flujo receptivo y emisoro de turistas internacionales y saldo. Aeropuerto Internacional de Ezeiza y Aeroparque Jorge Newbery. Enero 2018-enero 2019**

Período	Turismo receptivo	Variación interanual	Turismo emisoro	Variación interanual	Saldo
	Miles	%	Miles	%	Miles
<b>Año 2018*</b>	<b>2.469,4</b>	<b>4,6</b>	<b>3.599,9</b>	<b>-3,5</b>	<b>-1.130,5</b>
Enero*	247,1	6,4	377,0	15,7	-129,8
Febrero*	177,8	2,0	390,8	10,5	-212,9
Marzo*	197,1	-0,7	369,6	7,8	-172,5
Abril*	196,0	6,4	329,1	10,5	-133,1
Mayo*	170,7	1,0	309,2	1,4	-138,5
Junio*	156,8	-4,0	267,5	-5,8	-110,7
Julio*	201,5	1,0	296,8	-8,8	-95,3
Agosto*	200,7	3,6	277,0	-13,3	-76,2
Septiembre*	201,0	8,8	267,8	-12,8	-66,8
Octubre*	211,8	5,5	271,5	-17,8	-59,7
Noviembre*	245,8	9,8	224,2	-20,3	21,6
Diciembre*	263,0	10,9	219,5	-14,6	43,5
<b>Año 2019*</b>	<b>///</b>	<b>///</b>	<b>///</b>	<b>///</b>	<b>///</b>
Enero*	303,0	22,6	289,0	-23,3	14,0

## Turismo receptivo

Los turistas no residentes arribados al Aeropuerto Internacional de Ezeiza y al Aeroparque Jorge Newbery provinieron, principalmente, de Europa, 25,9%; seguidos por Brasil, 25,3%; y “Estados Unidos y Canadá”, 15,4%.

**Gráfico 1. Turismo receptivo. Turistas según residencia habitual. Aeropuerto Internacional de Ezeiza y Aeroparque Jorge Newbery. Enero de 2019**

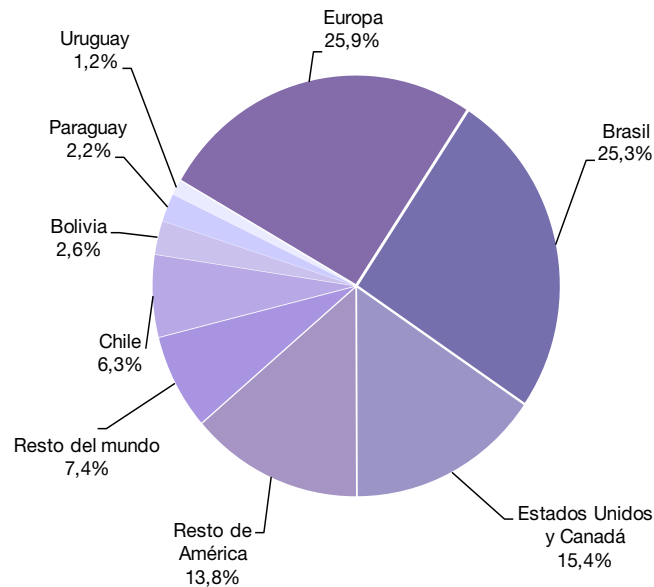

La estadía promedio de los turistas no residentes fue 14,6 noches. La mayor estadía promedio se observó en los turistas residentes en Europa, con 21,5 noches, luego le siguió el bloque “Resto de América”, con 17,2 noches. Se registraron 4.434,3 miles de pernoctaciones de turistas no residentes, lo que implicó un crecimiento de 16,0% con respecto a enero de 2018.

**Gráfico 2. Turismo receptivo. Estadía promedio según residencia habitual de los turistas. Aeropuerto Internacional de Ezeiza y Aeroparque Jorge Newbery. Enero de 2019**

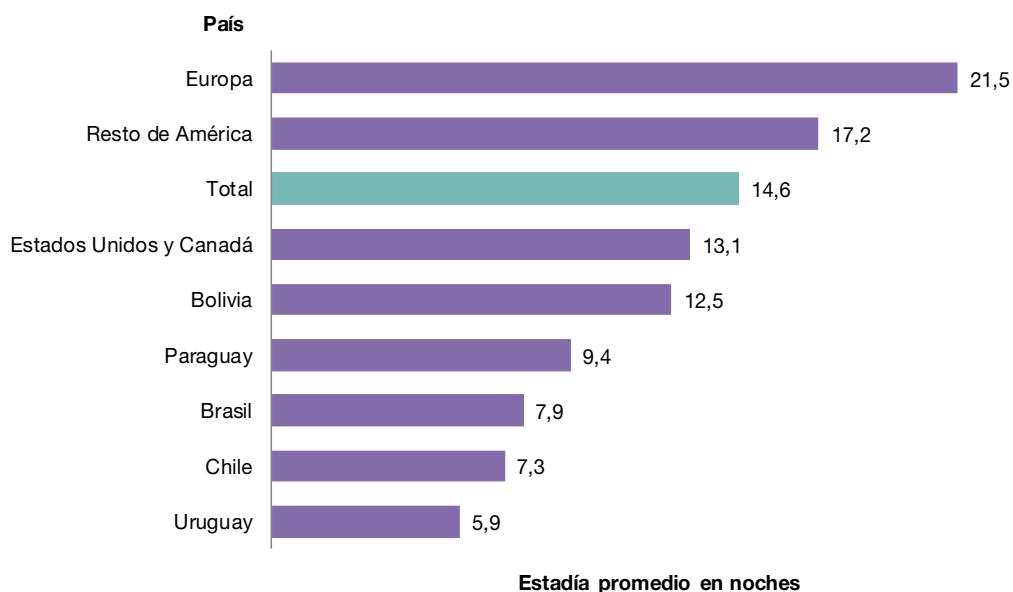

## Turismo emisor

Los turistas residentes partieron del Aeropuerto Internacional de Ezeiza y del Aeroparque Jorge Newbery, principalmente, con destino a: Brasil, 33,0%; “Estados Unidos y Canadá”, 17,8%; y el bloque “Resto de América”, 14,6%.

**Gráfico 3. Turismo emisor. Turistas según país de destino. Aeropuerto Internacional de Ezeiza y Aeroparque Jorge Newbery. Enero de 2019**

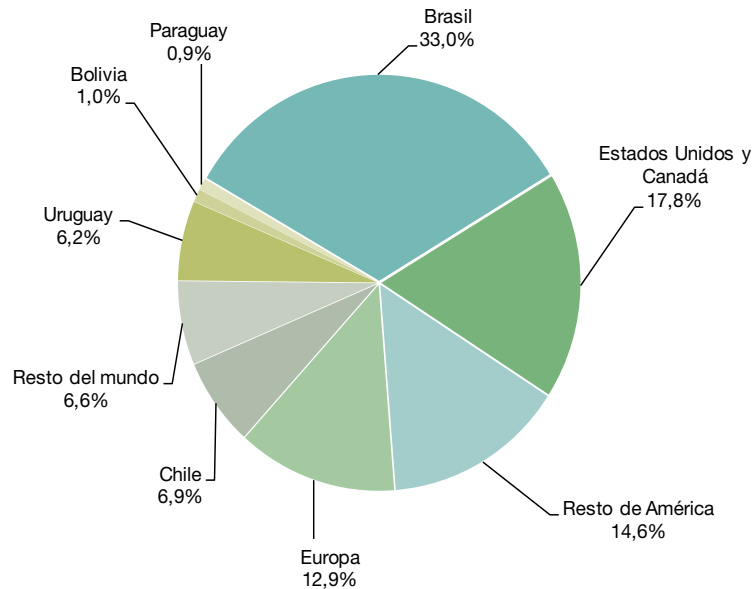

La estadía promedio de los turistas residentes fue 16,1 noches. La mayor estadía promedio se presentó en Europa, 28,3 noches, seguido por “Estados Unidos y Canadá”, 17,9 noches, y el bloque “Resto de América”, 15,9 noches. Las pernoctaciones sumaron 4.662,2 mil, 14,0% menos que el mismo período del año anterior.

**Gráfico 4. Turismo emisor. Estadía promedio según país de destino. Aeropuerto Internacional de Ezeiza y Aeroparque Jorge Newbery. Enero de 2019**

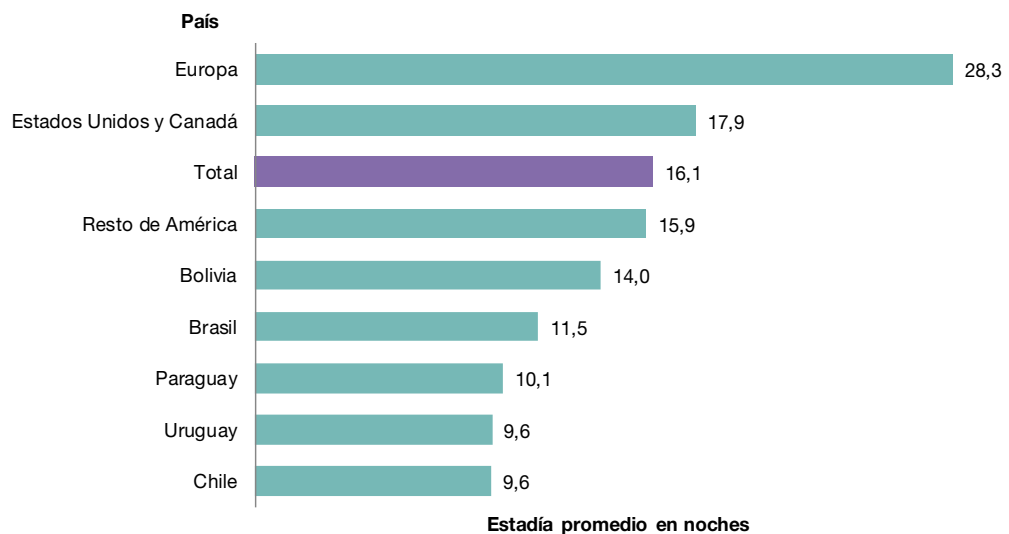



## Anexo estadístico

**Cuadro 5. Turismo receptivo. Llegada de turistas, pernoctaciones y estadía promedio. Aeropuerto Internacional de Ezeiza y Aeroparque Jorge Newbery. Enero 2018-enero 2019**

Período	Turistas no residentes	Variación interanual	Pernoctaciones	Variación interanual	Estadía promedio	Variación interanual
	Miles	%	Miles de noches	%	Noches	%
<b>Año 2018*</b>	<b>2.469,4</b>	<b>4,6</b>	<b>33.867,6</b>	<b>7,4</b>	<b>13,7</b>	<b>2,7</b>
Enero*	247,1	6,4	3.822,9	1,5	15,5	-4,6
Febrero*	177,8	2,0	2.521,0	-9,8	14,2	-11,6
Marzo*	197,1	-0,7	2.863,6	5,4	14,5	6,2
Abril*	196,0	6,4	2.478,9	3,6	12,6	-2,6
Mayo*	170,7	1,0	2.045,8	4,3	12,0	3,2
Junio*	156,8	-4,0	1.813,5	-14,3	11,6	-10,8
Julio*	201,5	1,0	2.677,4	4,4	13,3	3,4
Agosto*	200,7	3,6	2.911,1	4,1	14,5	0,4
Septiembre*	201,0	8,8	2.258,3	13,0	11,2	3,9
Octubre*	211,8	5,5	2.409,7	10,4	11,4	4,7
Noviembre*	245,8	9,8	2.885,0	19,7	11,7	9,0
Diciembre*	263,0	10,9	5.180,3	35,1	19,7	21,8
<b>Año 2019*</b>	<b>///</b>	<b>///</b>	<b>///</b>	<b>///</b>	<b>///</b>	<b>///</b>
Enero*	303,0	22,6	4.434,3	16,0	14,6	-5,4

**Cuadro 6. Turismo receptivo. Llegada de turistas y estadía promedio por país de residencia habitual. Aeropuerto Internacional de Ezeiza y Aeroparque Jorge Newbery. Enero de 2019**

País de residencia habitual	Turistas no residentes*	Variación interanual	Estadía promedio*	Variación interanual
	Miles	%	Noches	%
<b>Total</b>	<b>303,0</b>	<b>22,6</b>	<b>14,6</b>	<b>-5,4</b>
Bolivia	7,9	6,3	12,5	-15,2
Brasil	76,5	44,8	7,9	-19,9
Chile	19,2	41,2	7,3	-4,4
Paraguay	6,6	-4,3	9,4	31,3
Uruguay	3,5	16,9	5,9	31,6
Estados Unidos y Canadá	46,8	16,0	13,1	-5,7
Resto de América	41,7	19,5	17,2	-13,8
Europa	78,5	15,6	21,5	5,5
Resto del mundo	22,3	10,4	///	///

**Cuadro 7. Turismo emisor. Salida de turistas, pernoctaciones y estadía promedio. Aeropuerto Internacional de Ezeiza y Aeroparque Jorge Newbery. Enero 2018-enero 2019**

Período	Turistas residentes	Variación interanual	Pernoctaciones	Variación interanual	Estadía promedio	Variación interanual
	Miles	%	Miles de noches	%	Noches	%
<b>Año 2018*</b>	<b>3.599,9</b>	<b>-3,5</b>	<b>57.627,9</b>	<b>3,7</b>	<b>16,0</b>	<b>7,5</b>
Enero*	377,0	15,7	5.419,7	10,2	14,4	-4,7
Febrero*	390,8	10,5	6.356,5	17,0	16,3	5,9
Marzo*	369,6	7,8	5.956,5	13,9	16,1	5,6
Abril*	329,1	10,5	4.605,4	16,1	14,0	5,0
Mayo*	309,2	1,4	4.699,6	9,6	15,2	8,0
Junio*	267,5	-5,8	4.322,5	-5,0	16,2	0,8
Julio*	296,8	-8,8	5.182,8	4,7	17,5	14,8
Agosto*	277,0	-13,3	5.050,0	3,0	18,2	18,8
Septiembre*	267,8	-12,8	4.014,3	-15,6	15,0	-3,2
Octubre*	271,5	-17,8	4.294,6	-4,1	15,8	16,7
Noviembre*	224,2	-20,3	3.525,1	-10,6	15,7	12,3
Diciembre*	219,5	-14,6	4.200,9	1,7	19,1	19,0
<b>Año 2019*</b>	<b>///</b>	<b>///</b>	<b>///</b>	<b>///</b>	<b>///</b>	<b>///</b>
Enero*	289,0	-23,3	4.662,2	-14,0	16,1	12,2

**Cuadro 8. Turismo emisor. Salida de turistas y estadía promedio por país de destino. Aeropuerto Internacional de Ezeiza y Aeroparque Jorge Newbery. Enero de 2019**

País de destino	Turistas residentes*	Variación interanual	Estadía promedio*	Variación interanual
	Miles	%	Noches	%
<b>Total</b>	<b>289,0</b>	<b>-23,3</b>	<b>16,1</b>	<b>12,2</b>
Bolivia	2,9	-34,2	14,0	5,1
Brasil	95,4	-22,0	11,5	-0,1
Chile	19,9	-47,2	9,6	6,3
Paraguay	2,7	-41,2	10,1	-11,7
Uruguay	18,0	-23,9	9,6	21,3
Estados Unidos y Canadá	51,3	-10,0	17,9	17,8
Resto de América	42,3	-39,7	15,9	2,5
Europa	37,4	-8,5	28,3	13,2
Resto del mundo	19,0	17,9	///	///

## Notas técnicas del turismo internacional

La estimación del turismo receptivo y emisor por la vía aérea utiliza como fuentes principales de información la Encuesta de Turismo Internacional (ETI) y los registros migratorios provistos por la Dirección Nacional de Migraciones (DNM). Las estimaciones mensuales del turismo internacional comprenden únicamente a los turistas residentes y no residentes, excluyendo a los tripulantes y al tránsito vecinal fronterizo (TVF). A partir de enero de 2019, se incorporan a las estimaciones del turismo internacional a las personas cuyo motivo principal de visita es ser empleado por una unidad residente del país visitado. Si bien estas personas no se deberían considerar según la definición internacional, quedarán incluidas en las estimaciones mensuales debido a la dificultad de su exclusión. En el año 2018, se estimó aproximadamente 0,1% de visitantes que ingresan o egresan por este motivo en cada mes.

Las principales variables investigadas son las llegadas de turistas no residentes y salidas de turistas residentes al exterior según el aeropuerto de ingreso/egreso. Se trabaja con nueve categorías distintas según la residencia de los viajeros: Bolivia, Brasil, Chile, Paraguay, Uruguay, "Estados Unidos y Canadá" y otras regiones englobadas: "Resto de América", Europa y "Resto del mundo".

La Encuesta de Turismo Internacional tiene como objetivo medir el flujo y el gasto de los visitantes no residentes durante su permanencia en la Argentina (turismo receptivo) y de los visitantes residentes en la Argentina durante su permanencia en el exterior (turismo emisor).

Se encuesta a los visitantes residentes al momento de regresar al país y a los no residentes cuando abandonan el territorio argentino, es decir, cuando han concluido su viaje. Las principales variables investigadas son: la residencia, el tamaño del grupo de viaje, la duración de la estadía y el tipo de alojamiento utilizado en cada uno de los sitios visitados, la modalidad de organización del viaje o utilización de paquetes turísticos y el monto gastado por el grupo de viaje.

La Encuesta de Turismo Internacional 2019, que reconoce como antecedente las realizadas en 1996, 2001 y desde 2004 al 2018, se realiza actualmente en los siguientes sitios: Aeropuertos Internacionales de Ezeiza, Córdoba, Mendoza, Aeroparque Jorge Newbery, el Paso Internacional Cristo Redentor y el Puerto de Buenos Aires. En su conjunto, representan, aproximadamente, el 50% del movimiento turístico del país.

### Definiciones y conceptos utilizados

**Estadía promedio:** resulta del cociente entre el número total de pernoctaciones y el número total de viajeros.

**Excursionista internacional o visitante del día:** es aquel visitante internacional que no pernocta en el lugar visitado.

**Gasto diario promedio:** resulta del cociente entre el gasto total y el número total de pernoctaciones.

**Gasto total:** comprende todo gasto de consumo de bienes y servicios efectuado por un turista o por cuenta de un turista durante su estadía en el lugar visitado. Excluye el valor del transporte internacional, pero incluye el valor del transporte dentro del país visitado.

**País de residencia habitual:** es aquel en el cual una persona permanece la mayor parte del año o, en caso de permanecer un período menor, aquel país al cual la persona tiene previsto regresar para residir los siguientes doce meses.

**Pernoctaciones:** es el número de noches que cada viajero permanece alojado fuera de su lugar de residencia habitual, es decir, en el lugar visitado.

**Turismo emisor:** salida de turistas residentes en la Argentina hacia el exterior.

**Turista internacional:** todo visitante internacional que pasa por lo menos una noche en el lugar visitado.

**Turismo receptivo:** llegada de turistas no residentes en la Argentina procedentes del exterior.

**Viajero internacional:** toda persona que se desplace fuera de su país de residencia habitual, cualquiera sea el motivo del viaje y utilizando cualquier medio de transporte, incluso a pie.

**Visitante internacional:** toda persona que viaja a un país diferente de aquel donde tiene su residencia habitual por un período inferior a doce meses consecutivos, y cuyo motivo principal de visita no es ser empleado por una unidad residente del país visitado.

La Encuesta de Turismo Internacional (ETI) y la Encuesta de Ocupación Hotelera (EOH) son realizadas por la Dirección Nacional de Mercados y Estadísticas de la Subsecretaría de Desarrollo Turístico de la Secretaría de Turismo (SECTUR) y por la Dirección Nacional de Estadísticas del Sector Externo del INDEC.

SECTUR y el INDEC agradecen la colaboración de la Dirección Nacional de Migraciones y de la Policía de Seguridad Aeroportuaria, así como el apoyo de las empresas Buquebus S.A., Aeropuertos Argentina 2000 S.A. y de las asociaciones empresarias de la Cámara Argentina de Turismo (CAT).